浙江通志

卷二十五

内閣文庫
漢書
類 三九六九
號 六九二
冊
函 一四六
架 四

内閣文庫
漢書
類 三九六九
號 六九二
冊
函 二九二
架 一
(六〇二冊)

内閣文庫
番號 漢 3969
冊數 692(206)
函號 291 97

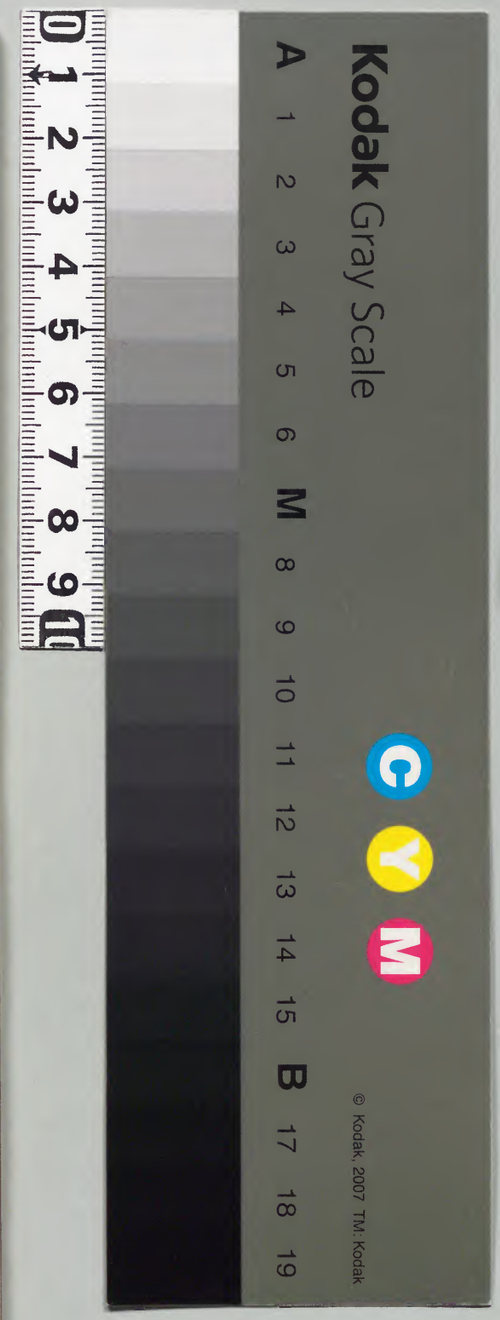

国立公文書館
National Archives of Japan

浙江通志卷二十五

官師志第五之五

楊於陵字達夫漢太尉震之裔擢進士第節度使韓滉辟於陵以女妻之滉居宰相於陵不肯調退廬建昌以文書自娛樂滉卒乃入爲膳部員外郎德宗雅聞其名拜中書舍人遷浙東觀察使越人饑請出米十萬石贍貧民政聲流聞入拜京兆尹先是編民多竄北軍籍中倚以横閭里於陵請限丁制減三丁者不得著籍姦人無所影賴京師豪右大震元和初出爲嶺南節度辟李翺等在幕府咨訪得失教民陶

浅草文庫

瓦易蒲屋以息火患俄以尚書左僕射致仕於陵器量方峻進止有常度節操堅明始終不失其正時人尊仰之

徐裕爲台州刺史遷衢州劉禹錫贈詩有曰聞道天台有遺愛人將琪木比甘棠蓋道其德政爲人所思云

李幼清元和初爲睦州刺史時浙西觀察使李錡竊貨財聚徒黨爲反謀十年憲宗即位大立制度於是錡恐且奮將遂其不善視部中良守不爲已用者誣陷去之幼清由是得罪上使御史按問館于睦自門及堂皆錡私卒爲衛詞卒致具有間盜遂作廷臣猶用其文斥幼清南海上幼清行錡聚盜百人遮幼清於楚越之郊幼清戰且走乃得免左右官吏無幾盜就擒斬之社垣之外既而錡伏誅論者謂宜還幼清以明其誣後更大赦始移永州

辛秘元和中爲湖州刺史李錡反遣將先取支郡蘇常杭睦四州刺史咸戰敗或爲拘脅秘召將夜開門收壯士數百人逆賊大戰斬其將進焚營堡郡境獲安錡平賜秘金紫

李錡宗屬淄州王孝同五世孫也德宗時自雅王傳

出爲杭湖二州刺史居三歲遷潤州刺史浙西觀察諸道鹽鐵轉運使帝復鎮海軍以錡爲節度使罷領鹽鐵憲宗即位不假借方鎮錡求入朝而實無行意遷延不即行憲宗下詔徵之錡計窮遂謀反殺留後王澹大將趙琦使人殺五州刺史遣兵治石頭城啚據江左帝乃削錡官爵以淮南節度使王鍔統諸道兵討之鎮海兵馬使張子良執錡併其子檻送京師腰斬于城西南

孟簡字幾道德州平昌人舉進士宏詞連第後爲戶部侍郎出爲山南東道節度使政尚嚴峻時有詔置臨漢監以牧馬命簡兼使職簡每用親吏陸閹侍翰持之數傲狼簡怒追還以囊斃之家上變發簡姦贓御史劾驗得遺吐突承璀貲七百萬左授太子賓客分司東都再貶吉州司馬遇赦進睦州刺史後徙常州元和中爲浙東觀察使於山陰縣北開新河又於縣西北開運道塘簡以文學名尤工於詩爲郊叔父而與韓愈友善但昧於理道而崇飾細務尚論者鄙之

李吉甫字弘憲趙人栖筠之子以蔭補爲太常博士明練典故李泌竇參器其才厚遇之陸贄疑其有黨

出爲明州長史有善政及贄取忠州宰相欲害贄起
吉甫爲忠州刺史使甘心焉吉甫至州與贄交歡盡
釋舊嫌贄始知之
王仲舒字弘中幷州人有文名貞元中以賢良方正
高第拜左拾遺德宗欲以裴延齡爲相仲舒與陽城
交章論之帝始知有仲舒遷禮部考功員外郎省中
咸服其奏議元和初爲婺州刺史居五年士民德之
徂詐者亦革面徙蘇州築隄路以達松江時民間多
茅屋旋陶瓦易之以絶火災賦調嘗與民爲期不擾
自辦

李繁元和十二年爲處州刺史至郡即建置廟學于
樺山之巔立顏子以下十八像其餘六十子及公羊
高左丘明等數十人皆繪之壁選擇博士弟子員爲
置講堂俾之行禮肄習其中廩餼供億雖小亦備處
之人士皆知興學實自繁始韓愈爲孔子廟記謂其
爲政知所先後云
李遜元和間自常州刺史遷衢州以政最擢浙東觀
察使貞元初福建軍亂前觀察使奏益兵三千屯于
境以折閩衝遂爲長戍遜署事即停之入爲給事中
爲政扶弱抑強境内稱理

趙察大梁人元和十二年授奉化令鑿縣北河溉田
入百餘頃名趙河十四年又開自杜河溉田四百餘
頃民弗能忘立祠祀之
柳泌復州石門山人也憲宗晚節好神仙詔天下求
方士時宗正卿李道古自永徽特已爲司門員外郎
至是歷官蓋百七十餘年矣徇爲鄂岳觀察使以貪
暴聞恐終獲罪思所以自媚于上乃因皇甫鎛薦泌
云能合長生藥詔起泌居興唐觀煉藥泌言于上曰
天台山神仙所聚多靈草臣雖知之力不能致誠得
爲彼長吏庶幾可求上信之以泌權知台州刺史

服金紫諫官爭論奏以爲人主喜方士未有使之臨
民賦政者上曰煩二州之力而能爲人主致長生臣
子亦何愛焉由是群臣莫敢言泌至台州驅吏民采
藥歲餘無所得而懼舉家逃入山中浙東觀察使捕
送京師皇甫鎛李道古保護之上復使待詔翰林服
其藥日加燥渴起居舍人裴潾上言以爲除天下之
害者受天下之利同天下之樂者饗天下之福自黃
帝至于文武享國壽考皆用此道也自去歲以來所
在多薦方士轉相汲引其數浸繁借令天下眞有神
仙彼必深潛巖壑惟畏人知凡伺候權貴之門以大

言自衒奇技驚衆者皆不軌徇利之人豈可信其說而餌其藥耶上怒貶潾江陵令自是上因藥發獲暴疾穆宗即位杖殺泌其餘方士皆流嶺表

陸質字伯冲吳人也明春秋師事趙啖盡傳二家學歷台州刺史政尚文雅終太子侍讀多所著述門人私謚曰文通先生

李適之唐宗室也爲湖州別駕夜張宴晝決事獄無留辭好賓客飲酒至斗餘不亂天寶初入相與李林甫不協林甫謂適之曰華山生金采可富國顧上未之知適之爲帝言之帝問林甫林甫曰華山陛下本命王氣之舍不可輕動帝薄適之坐貶

李德裕字文饒宰相李吉甫子也敬宗時以御史中丞出爲浙西觀察使時帝昏荒數游幸狎比群小聽朝簡忽德裕上冊扆六箴一曰宵衣諷視朝希晚也二曰正服諷服御非法也三曰罷獻諷斂求珍怪也四曰納誨諷侮棄忠言也五曰辯邪諷任群小也六曰防微諷游幸輕出也辭皆明直婉切帝雖不能用猶詔謝之

白居易字樂天其先太原人後徙華州下邽居易生于大曆七年甫七月能展書九歲暗識聲律敏悟絶

人貞元十四年擢進士第元和對策爲翰林學士因
事貶江州司馬遷左拾遺徙忠州刺史入爲司門員
外郎以主客郎中知制誥長慶中自中書舍人出爲
杭州刺史會昌初以刑部尚書致仕卒年七十五贈
右僕射謚曰文與元稹友善相倡和世號元白體有
白氏長慶集七十五卷

元稹字微之河南人十五擢明經元和中舉制科對
策第一拜左拾遺性明銳遇事輒舉始王叔文王伾
蒙幸太子宮而撓國政稹獻書謂宜選正人輔導又
條上十事皆侃侃正論又陳西北邊事憲宗悅召問
得失當路者忌之出爲河南尉後拜監察御史按獄
東川劾奏節度使嚴礪違詔厚稅凡十餘事會詔稹
還次敷水驛宦官仇士良以至不遜擊稹敗面宰相
以稹失憲臣體貶江陵士曹參軍後乃營進俄遷翰
林學士承旨爲士類訾薄裴度三上疏劾稹出爲工
部侍郎未幾進同中書門下平章事朝野諠然輕笑
乎思立奇功以厭人心結燕趙間豪士于方等欲得
賊要領以圖進取亦竟無成出爲浙東觀察使辟一
時名士竇鞏等爲詩與之酬和自是鏡湖秦望之奇
益傳號爲蘭亭絕倡稹始言事峭直欲以立名既而

斥廢十年信道不堅乃喪所守附權宦得相位纔三月而罷晚節沮喪爲士人所耻云

李諤字士愕長慶中海鹽令察俗利病施措當于民開縣西古涇三百餘長豐閘二節宣水利民歌其功時有丞李顏亦舉其職

張聿瑯琊人嘉興軍華亭令吏民初犯書罪田千籍聽其自新再犯則舉籍勘照按論不宥府有征需量力受數稍至浮濫輒爲褫免有以千乞至境上者聞民歌曰華亭君來幾時免我疾苦療我饑其人曰愷悌安可撓耶不謁而去

權逢吉爲長興令時縣西南有西湖可溉田三千餘頃舊引方山泉注之爲豪家所堰莫敢誰何逢吉決堰仍引泉溉田鄉人賴焉

張伯儀魏州人以戰功隸李光弼軍浙賊袁晁反使伯儀討平之功第一擢睦州刺史後爲江陵節度使樸厚不知書然推誠遇人軍中畏肅民亦便之

朱誕温州刺史後其二弟褒敎相繼刺温州杜荀鶴寄以詩云永嘉爲郡昔推名連屬君家弟與兄教化盡歸龔渤海文章高出謝宣城蓋亦一時所推云

歸珧寶曆中爲餘杭令因陳渾故蹟修上下湖及築

南湖甬道開北湖溉田千餘頃人咸稱賢令建祠祀之

李紳字公垂穆宗時以進士爲右拾遺翰林學士與李德裕元稹同時號三俊敬宗立李逢吉惡之遷滁州二州刺史文宗時歷蘇州再遷會稽刺史武宗即位拜中書侍郎同平章事紳以文藝節操見用而屢爲怨仇所排却卒能自伸其才以名位終然所至務爲威烈或陷暴刻云

許渾字仲晦丹陽人太和六年進士爲太平縣令後辟監察御史歷睦州刺史所至有善政渾長於詩有丁卯集行于世

李宗閔字損之鄭王元懿四世孫擢進士舉賢良方正與牛僧孺詆切時政觸宰相李吉甫惡之補洛陽尉穆宗即位進中書舍人長慶初錢徽典貢舉宗閔託所親于徽而李德裕李紳元稹在翰林有寵于帝共白徽納私託取士不以實宗閔坐貶劍州刺史改杭州後遷太子賓客由是嫌怨顯結植黨相攻遂貽縉紳之禍凡四十年不能解

呂述開成三年自鹽鐵推官祠部郎中拜睦州刺史歲大旱竭誠致禱越三日大雨泝江四十里因獲豐

稔在州實心愛民遠近孚悅

杜牧字牧之自睦州刺史入爲司勳員外郎史館脩撰以書謝宰相謂拔自汙泥升于霄漢藥肉白骨香返游魂又有詩云豈意籠飛鳥還爲錦帳郎其喜忭乃如此大中間出爲湖州刺史亦有惠政公餘唯登臨賦詠而已牧之自負才藝意圖顯庸馳驅州縣常怏怏不平觀其稍歷清華則況外郡爲汙泥而自比于籠飛鳥其人品蓋可知矣

邢群字渙思會昌五年自戶部員外郎刺處州政尚嚴明吏人畏之在任刑清事簡束縛黠吏撫輯良民冗事弊政必務盡拔其根株而後已去之日老稚泣送于途

李中敏字藏之爲人性剛峭有氣節立朝時有宦官鄭注誣逐宰相宋申錫會大旱詔詢所以致雨者中敏方爲司門員外郎乃上言于文宗曰乞斬注則天且雨不報遂以病告歸潁陽注既被誅召遷諫議大夫給事中會昌六年刺處州政平訟理

韋庸會昌中自泉州刺史移溫州郡瀕江海每苦汎溢庸留心民瘼築堤堰浦口鑿湖溉田水不爲害民甚德之稱其湖曰會昌湖其隄曰韋公隄

鄭薰字子溥舉進士會昌九年爲台州刺史懿宗立累遷吏部侍郎時數大赦及官階高品者輙得蔭子門施棨戟於是宦人用階請蔭子薰却之不爲叙知禮部舉引進士類皆時聞人權貴不得以私干之尋請老居隱巖蒔松于庭自稱士松處士

李遠蜀人太和五年進士太中十二年十月令狐綯擬李遠杭州刺史上曰吾聞遠詩云長日惟消一局棋安能理人綯曰詩人托此以發興耳未必實然上曰且令往試觀之遠至亦不廢政事

令狐綯字子直大中時爲湖州刺史有惠政後召爲考功郎中知制誥入爲翰林學士爲時文人

牛叢字表齡僧孺之子第進士出藩帥幕府任補闕數言事會宰相請廣諫員宣宗曰諫臣惟能舉職爲可奚用衆耶今張符趙璘牛叢使朕聞所未聞三人足矣以司勲員外郎爲睦州刺史帝勞曰卿非得怨宰相乎對曰陛下比詔不由刺史縣令不得任近臣宰相以是擢臣非嫌也至州盡心職事民獲所安

段成式字柯古臨淄人大中八年自吉州刺史知處州東南有溪多水怪時名爲惡溪成式到郡所行多善政水怪潛去不復爲患易名曰好溪

李肇大中七年爲台州刺史政善民安所著有國史補三卷翰林志一卷經史釋題二卷見唐藝文志

李師望大中十四年以刺史至台州討賊戰于天台觀前收復唐興縣

崔協博陵人大中元年以尸曹攝上虞令值歲旱田賦無所出協傾家貲代輸之及卒邑人立廟祀之

王式大中十四年自前安南經略使授兩浙觀察使咸通元年浙東劇賊裘甫亂明越觀察使鄭祗德不能討選式往代式以受知於相夏侯孜奏求無不從遂得擒甫斬之加檢校右散騎常侍餘姚民徐澤專魚鹽之利慈谿民陳瑊昌名仕至縣令皆豪縱州不能制式曰甫竊發不足畏若澤瑊乃巨猾也窮治其姦皆榜死咸通三年進檢校工部尚書徙武寧軍節度使所至有威畧惠政弟龜復爲刺史人皆舞蹈迎之

姚鵠字居雲會昌進士咸通間知台州好吟詠嘗作旱魚詩上宰相有似龍鱗已足惟是欠龍門他日能爲雨先當報此恩之句君子謂詞人可鄙者多蓋鵠類也

戴叔倫字幼公潤州人貞元中及第爲東陽令歷撫

州刺史善興水利獄無繫囚其治清明仁恕所至稱
最拜殿中侍御史遷容管經畧使德宗嘗賦中和節
詩遣使寵餞

周寶平州人也僖宗時爲杭州刺史群盜蠭起寶募
諸縣鄉兵討之民賴以安遷鎮海節度使寶溺于聲
色工役繁興人苦之鎮海軍怨望作亂寶奔常州

趙隱字大隱京兆人會昌中擢進士第咸通末進同
平章事性仁悌不敢以貴權自處始布衣時家無貲
與兄隲同耕以養雖姻宗之富未嘗干以財宦寖顯
還家易衣僧布衣也乾符元年罷相出爲浙江節度

使浙西狼山鎮遏使王郢等六十九人有戰功隱賞
以職名而不給衣糧郢等論訴不獲遂刼庫兵作亂
行收黨衆近萬人攻陷蘇常乘舟往來泛江入海轉
掠二浙南及福建大爲人患沿海都知兵馬使高傑
討郢郢因温州刺史魯實請降實屢爲之論奏勅郢
詣闕郢擁兵遷延半年不至因求望海鎮使朝廷不
許以郢爲右帥府帥仍令左神策軍補以重職其先
所掠之財並令給與郢不足論其所以致變者亦隱
之苦節貞凶也

裴璩諝之從曾孫也乾符四年爲浙江鎮海節度使

值浙西狼山鎮遏使王郢作亂璩密招其黨朱實降之散其徒六七千人郢奔明州五年曹師雄寇湖州璩遣兵擊破之後官至太子太師

劉漢宏兖州人也乾符六年夏僖宗憂黄巢之亂宰相王鐸請自督諸將討之乃以鐸充荆南節度行營招討使漢宏隸鐸麾下冬巢衆逼江陵鐸留漢宏守之自帥衆趣襄陽鐸既去漢宏乃大掠江陵帥其衆歸爲盜北掠宋兖南掠申光既而請降朝廷以爲宿州刺史漢宏怨賞薄遂授以浙東觀察使中和二年八月漢宏遣弟漢宥將兵二萬謀併浙西董昌遣錢鏐襲破之漢宥走漢宏又遣將率兵七萬屯西陵錢鏐復夜濟江襲擊大破之漢宏易服走三年升浙東爲義勝軍以漢宏爲節度使婺州人王鎮執刺史黄碣降於錢鏐漢宏遣將殺鎮光啓二年錢鏐克越州漢宏奔台州州刺史杜雄誘漢宏執送董昌斬之

崔璆貝州人吏部侍郎邠之子也邠在憲宗朝爲補闕上疏論裴延齡奸以鯁亮知名當時又推其治家有法元符間璆爲浙東觀察使黄巢與璆書求天平節度使璆爲之奏聞朝廷不許及璆去浙居長安值巢入宫僞即位遂以璆同平章事巢敗僖宗復辟詔

以崔瑣家貴身顯爲黃巢相首尾三載不逃不隱於所在斬之

劉巨容任明州鎭遏使乾符四年王郢攻陷望海鎭掠明州至甬水橋巨容以筒箭直射郢殺之餘黨皆平巨容素謂能燒藥爲黃金田令孜求其方不與殺巨容滅其族

韋諸以廣明元年自衡州刺史遷睦州明年當中和元年周寶爲鎭海軍節度時群盜所在盤結柳超據常熟寶練卒自守發杭州兵戍縣鎭清平都陳晟主之三年柳超自常熟入睦州諸殺之四年陳晟攻諸

諸以州授晟

黃碣閩人初爲閩小將喜學問軒然有志向同列有假其筆者碣怒曰是筆他日斷大事不可假治婺州有政績董昌爲威勝軍節度使表碣自副及昌反碣諫曰大王拔田畝位將相乃自尊大誅滅無種矣昌令使者斬之以首至昌詬曰賊負我三公不肯爲而求死耶抵溷中夷其家百口坎鏡湖之南同瘞焉

王居巖當塗人爲驍衛長史遭亂棄官歸居青山楊行密據淮南以兵追起之居巖散遣其家人而以一身歸行密授溯州別駕一日行密大會失居巖亟使

人掩其家無一人在者後人于嵩山石室中見之莫知所終

薛戎字元夫河中寶鼎人年四十不仕江西觀察李衝辟幕府三返迺肯應馬總貶泉州觀察使柳冕欲除總以附倖家即使戎攝刺史按置其罪戎曰以是待我耶我始不願仕正謂此爾不肯從冕怒囚之會冕死得解自放江湖間復爲藩府交奏累浙東觀察使所部州觸酒禁者死橘未貢先鬻者死戎弛其禁戎爲吏不尚約束不詭名譽有善歸之所部故居官時無灼灼可驚者已罷則懷之悉俸廩賙濟內外親無疏遠皆歸之弟放爲刑部侍郎

羅隱字昭諫餘杭人隱居池之梅根浦自號江東生工詩長于詠物咸通中累舉不第僖宗光啓中錢鏐辟爲從事節度判官副使爲錢塘令梁祖以諫議召不行開平中魏傅羅紹威推爲叔父表授給事中年八十餘卒餘杭有甲乙集十卷傳于世

李繇建中間爲縉雲令有政聲邑有孝婦陶氏喪姑負土成墳一哭三絕繇爲立碣請陸羽撰文以表之其知所重如此

高駢字千里南平郡王高崇文孫也王仙芝敗餘黨

剽畧浙西僖宗授駢鎮海節度使駢遣將分道擊破之以功加諸道行營都統鹽鐵轉運等使賊更推黄巢爲主回陷州縣棊勝渡江徙駢淮南副大使駢逗遛不出惑于妖黨呂用之輩大爲民害上知之解其兵柄及利權駢攘袂大詬即上書謾言不恭貢賦遂絶畢師鐸執而幽之未幾爲秦彥所殺

張遜乾寧初爲山陰令董昌反自號大越羅平國改元順天署置百官召遜知御史臺遜固辭曰王自棄爲天下笑且六州勢不助逆王據孤州祇速死爾昌怒曰遜不知天意以邪說拒我囚之它日謂人曰我縱無遜何乏干事乃害之

吳鐐乾寧初爲會稽令董昌反召鐐問策鐐曰王眞諸侯遺榮子孫而不爲乃自取滅亡昌怒叱出斬之併族其家

宋嗣宗南和人太祐四年令奉化利澤深厚民甚德之值唐祚移遂家邑之斗門橋

董昌杭州臨安人也乾符五年王郢之亂昌以土團討賊有功補石境鎮將中和三年鎮海節度使周寶表爲會稽刺史會破劉漢宏兵益疆進義勝軍節度使檢校尚書右僕射僖宗始還京師昌貢輸常參倍

朝廷賴其入累拜檢校太尉同中書門下三品昌意
足寖自侈大托神以詭衆漸用法深刻下厭其虐乃
勸爲帝舉縣狂譟呼請其屬吳縣等與妖人應智王
温皆賛之會山陰老人爲獻謠曰欲知天子名日從
日上生方士朱思遠築壇祀天詭言天符夜降碧楮
朱文不可識客倪德儒亦曰越中秘記言有羅平烏
主越大王署名文與烏類昌大悅乾寧二年即僞位
國號大越羅平建元天冊鑄印文曰順天治國之印
制詔皆自署名錢鏐書諭改爲昌不聽鏐悉兵攻敗
之爲鏐將顧全武執斬之傳首京師夷其族

錢鏐臨安石鑑鄉人驍勇有智畧壯而微眇
唐僖宗時王仙芝寇兩浙命都將董昌討鎮之
昌部平朱直拒黄巢斬劉漢宏累功拜杭州刺史
薛明破徐福加防禦使進蘇杭等處觀察使新作
城自秦望山由夾城東亘江干泊錢塘湖霍山范浦
凡七十里進鎮海軍節度使封開國公會董昌反越
州鏐受詔討滅之進彭城郡王加中書令圖形凌煙
閣名其營曰衣錦營封其山曰衣錦山改封越王再
改吳王梁開平初進封吳越王築捍海塘建候潮通
江等門時江濤怒嚙命強弩數百射之濤爲斂却還

擊西陵尋授天下兵馬都元帥後唐同光初賜玉冊金印長興三年卒年八十三謚武肅鏐篤孝善撫士卒臨政勤警無倦容當中原繹騷保鎮疆域民甚德之五傳至忠懿王俶當宋太祖受命時納土子孫代爲顯官

五代

曹信仁和人唐末兵興保臨平鎮後移鎮嘉興著惠政始城其地子珪嗣嘉興都將乾寧中淮人圍之珪登樓張樂縱酒矢石交至晏如也卒與族人師魯固守寇不敢逼錢鏐壯其功授蘇州刺史及卒嘉興民思慕之立祠祀焉

錢傑吳越湖州刺史有妖巫登大樹恣爲鬼神語州人驚畏傑曰妖由人興命注弩而射巫果請命因鞭之州人咸服

沈崧閩人唐乾寧初進士因歸省過臨安錢鏐留爲鎮海軍掌書記奏授秘書少監檢校兵部尚書及元瓘襲位拜丞相卒謚文獻當時書檄表奏多崧所撰有集二十卷

元德昭字明遠實姓危氏仟昌之子德昭居家孝友事吳越掌文翰用兵于閩機務悉以委之厚重多謀

有輔弼才性嗜酒雖沉醉無怠事

郭師從合肥人仕吳越爲浙東馬步都虞候從文穆王瓘破廣德征無錫皆有功累遷浙西營田副使忠獻王時以其累勳拜同參相府事卒年八十四

錢元瓘崇德人後晉天福三年始置秀州元瓘爲刺史經營新治以惠稱官終金吾上將軍

錢元懿字秉徽梁開平四年以靖海軍節度使同平章事判婺州州每歲三月大風雨起率壞民廬舍俗遂相傳云海龍歲一往東海及元懿至風雨不爲所害人皆歸德焉

錢傳吳越王之子初爲威武軍節度使移溫州刺史洞曉政術吏不敢欺政尚寬惠民悅慕之後移蘇州溫民有携家從之者號隨使戶

鮑君福餘姚人性淳厚有膽氣能馬上舞雙劒五代梁時從錢鏐征伐有功奏授衢州刺史累遷浙西行軍司馬保順軍節度使檢校太尉兼侍中卒謚忠壯

沈韜文吳興人父攸常州刺史韜文性介絜好學能屬文吳越時爲元帥府典謁參畫軍務有所裨益後命牧鄉郡以爲湖州刺史以清操自勵雖時當擾攘不爲習俗所移

陳長官五代時爲寧海令吳越錢鏐議增賦長官力
爭死獄中賦卒不增民懷其德立祠祀之
黄晟鄞縣人時盜賊蠭起授晟爲散騎常侍明州刺
史討平隣寇保護鄉井境内以安晟尤能禮士江東
儒彦多依之築其居號曰措大營
皮光業字文通襄陽人十歲能屬文美儀容善談論
謁錢鏐署爲浙西節度推官入貢京師梁後主特賜
進士及第尋兼兩浙觀察使錢氏建國拜丞相凡教
令儀注多其所定
曹仲達其先歙州人徙杭州臨平仲達性淳厚好施
與錢鏐見而奇之乃以妹妻焉累授台處二州刺史
元瓘即位命仲達權知政事國建拜丞相爲中外諸
軍所服卒謚安成
林鼎字渙文閩人初謁錢鏐以爲觀察押衙尋爲元
瓘幕府元瓘以其才行嘗密薦之鏐曰我觀林鼎眞
輔相器然我不貴者欲汝貴之庶其盡心於汝也元
瓘襲國署鼎爲鎮海軍掌書記節度判官鼎性讜而
好書所聚圖書悉手抄殘編蠹簡亦手綴之掌國
教令尋拜丞相每政事有不逮者必極言之卒謚貞
獻所著有文集行于世

吳程字正臣山陰人父蛻大順中登進士累官禮部尚書程初以父蔭不事哲學有謂程曰觀子骨法與群儒類但恨他日登將相不長談論耳程遂勤學錢鏐選昏于士族以女妻之元瓘襲國命程知睦州有政聲尋拜丞相授威武軍節度使軍政嚴肅卒謚忠烈

国立公文書館
National Archives of Japan